

IPC TUCUMÁN

Variación octubre 2021 respecto de septiembre 2021 **3,21%**

CANASTA BÁSICA ALIMENTARIA TUCUMÁN

Variación octubre 2021 respecto de septiembre 2021 **4,16%**

PERSONAS BAJO LA LÍNEA DE POBREZA E INDIGENCIA

Personas bajo la línea de pobreza **46,20%**

Personas bajo la línea de indigencia **11,60%**

1er. semestre 2021

TASA DE EMPLEO

37,80%

2do. trimestre 2021

EVOLUCIÓN DE STOCK DE ASALARIADOS REGISTRADOS DEL SECTOR PRIVADO SEGÚN PROVINCIA

Variación octubre 2021 respecto de septiembre 2021 **-2,58%**

ÍNDICE AUTOPONDERADO DE PRECIOS DE MATERIALES DE LA CONSTRUCCIÓN (IAPMC)

Variación octubre 2021 respecto de septiembre 2021 **3,54%**

ICC MATERIALES PRINCIPALES

Cemento **2,77%**

Ladrillo **0,63%**

Aberturas **3,09%**

Variación octubre 2021 respecto de septiembre 2021

GINI

Aglomerado: Gran Tucumán - Tafí Viejo **0,411**

Total de aglomerados urbanos **0,434**

2do. trimestre 2021

TASA DE DESOCUPACIÓN

12,40%

2do. trimestre 2021

PRODUCTO GEOGRÁFICO BRUTO DE TUCUMÁN (PGBT)

-4,97%

Período 2019 - 2020

IPC TUCUMÁN

Variación octubre 2021 respecto de septiembre 2021

MÁS INFORMACIÓN

El nivel general del Índice de Precios al Consumidor de Tucumán (IPCT) registró en el mes de octubre de 2021 una variación de 3,21% en relación a septiembre de 2021. La variación interanual del IPCT alcanzó un valor de 49,06%.

3,21%

Dirección de Estadística de la Provincia (DEP)

CANASTA BÁSICA ALIMENTARIA TUCUMÁN

Variación octubre 2021 respecto de septiembre 2021

MÁS INFORMACIÓN

Durante el mes de octubre de 2021 la Canasta Básica Alimentaria (CBA) de Tucumán presentó un valor de \$9.400,64. La variación con respecto al mes de septiembre de 2021 fue de 4,16%, mientras que la Canasta Básica Total (CBT) presentó un valor de \$20.775,41 y una variación con respecto a septiembre de 2021 de 3,69%.

4,16%

Dirección de Estadística de la Provincia (DEP)

PERSONAS BAJO LA LÍNEA DE POBREZA E INDIGENCIA

1er. semestre 2021

MÁS INFORMACIÓN

El porcentaje de personas por debajo de la línea de la pobreza alcanzó el 46,20% en el aglomerado Gran Tucumán-Tafí Viejo, mientras que el porcentaje de personas bajo la línea de indigencia alcanzó el 11,60% para el 1er semestre de 2021. En el 1er semestre 2020 los porcentajes fueron de 41,50% y 8,10% respectivamente, por lo tanto, ambos porcentajes aumentaron.

Personas bajo la línea de pobreza

46,20%

Personas bajo la línea de indigencia

11,60%

Encuesta Permanente de Hogares (EPH). INDEC.

TASA DE EMPLEO

2do. trimestre 2021

MÁS INFORMACIÓN

La tasa de empleo en el aglomerado Gran Tucumán - Tafí Viejo, medida por EPH (INDEC), fue de 37,80% en el 2do trimestre 2021. Mientras que para el mismo trimestre del año anterior fue de 31,00%. Por lo tanto, la tasa interanual de empleo aumentó.

37,80%

Dirección de Estadísticas de la Provincia (DEP)

EVOLUCIÓN DE STOCK DE ASALARIADOS REGISTRADOS DEL SECTOR PRIVADO SEGÚN PROVINCIA

Variación octubre 2021 respecto de septiembre 2021

MÁS INFORMACIÓN

El stock de empleados privados registrados en Tucumán en octubre 2021 disminuyó 2,58% con respecto a septiembre 2021, según serie desestacionalizada.

-2,58%

SSPEyE-MTEySS, Observatorio de Empleo y Dinámica Empresarial, sobre la base de los registros administrativos de los sistemas de la seguridad social (AFIP).

ÍNDICE AUTOPONDERADO DE PRECIOS DE MATERIALES DE LA CONSTRUCCIÓN (IAPMC)

Variación octubre 2021 respecto de septiembre 2021

El IAPMC del Gran San Miguel de Tucumán (GSMT) refleja la variación mensual, en promedio, de 485 materiales e insumos utilizados en la construcción. En octubre de 2021 los precios de los materiales de la construcción de Tucumán aumentaron, en promedio, 3,54% con respecto a septiembre de 2021.

3,54%

MÁS INFORMACIÓN

Dirección de Estadística de la Provincia (DEP)

ICC MATERIALES PRINCIPALES

Variación octubre 2021 respecto de septiembre 2021

El material que más aumentó en octubre de 2021 fueron las aberturas, con una variación mensual promedio de 3,09%; y el que menos aumentó fue el ladrillo que presentó una variación mensual promedio de 0,63%.

Cemento	2,77%
Ladrillo	0,63%
Aberturas	3,09%

MÁS INFORMACIÓN

Dirección de Estadística de la Provincia (DEP)

GINI

2do. trimestre 2021

El coeficiente de Gini presentó un valor de 0,411 en el aglomerado de Gran Tucumán - Tafí Viejo, mientras que el total de los aglomerados urbanos fue de 0,434. Por lo tanto, el aglomerado de Gran Tucumán - Tafí Viejo es menos desigual que el total de aglomerados urbanos.

Aglomerado: Gran Tucumán - Tafí Viejo	0,411
Total de aglomerados urbanos	0,434

MÁS INFORMACIÓN

Dirección de Estadística de la Provincia (DEP)

TASA DE DESOCUPACIÓN

2do. trimestre 2021

La tasa de desocupación en el aglomerado Gran Tucumán - Tafí Viejo, medida por EPH (INDEC), fue de 12,40% en el 2do trimestre 2021. Esta es calculada como el porcentaje entre la población desocupada y la población económicamente activa (PEA). La tasa de desocupación para el 2do trimestre de 2020 fue de 10,40%, por lo que, en términos interanuales, la tasa aumentó.

12,40%

MÁS INFORMACIÓN

Encuesta Permanente de Hogares (EPH). INDEC.

PRODUCTO GEOGRÁFICO BRUTO DE TUCUMÁN (PGBT)

Período 2019 - 2020

El Producto Geográfico Bruto de Tucumán (PGBT) disminuyó un 4,97% entre 2019 y 2020.

-4,97%

MÁS INFORMACIÓN

Dirección de Estadística de la Provincia (DEP)

RELACIÓN ENTRE DESOCUPACIÓN, SUBOCUPACIÓN Y PANDEMIA

Dirección de Estadística de la Provincia (DEP)

Este informe pretende analizar la relación entre la desocupación y la subocupación, antes y después de la pandemia, en el aglomerado Gran Tucumán–Tafí Viejo. El período bajo estudio va desde el 2do trimestre de 2016 hasta el 2do trimestre 2021. La información aquí publicada fue obtenida de la Encuesta Permanente de Hogares (EPH) que el INDEC publica trimestralmente.

Resulta pertinente definir con precisión las variables que se analizarán en el presente trabajo:

•**Población desocupada:** se refiere a personas que, no teniendo ocupación, están buscando activamente trabajo y están disponibles para trabajar.

•**Población subocupada:** se refiere a la subocupación por insuficiencia de horas, visible u horaria, y comprende a los ocupados que trabajan menos de 35 horas semanales por causas involuntarias y están dispuestos a trabajar más horas.

•**Población subocupada demandante:** se refiere a la población subocupada (por causas involuntarias y dispuestos a trabajar más horas) que además busca activamente otra ocupación.

•**Población subocupada no demandante:** se refiere a la población subocupada (por causas involuntarias y dispuestos a trabajar más horas) que no está en la búsqueda activa de otra ocupación.

La tasa de desocupación tiene una tendencia ascendente en los últimos años (ver línea punteada azul del Gráfico 1).

Los picos de casos positivos de COVID-19 en Tucumán se verificaron en octubre 2020 (4to trimestre 2020) y en junio 2021 (2do trimestre 2021).

Se observa que la tasa más alta de desocupación del período bajo análisis (14,4%) se da en el 1er trimestre 2021 (ver línea azul del Gráfico 1), es decir, luego del primer pico de casos de COVID-19 ocurridos en la provincia. Dado que el segundo pico de casos COVID-19 se observó en el 2do trimestre 2021 queda esperar las cifras de desocupación del 3er trimestre del presente año, para verificar este comportamiento.

Por otra parte, la tasa de subocupación demandante, subocupados que buscan activamente más trabajo) cayó fuertemente al inicio de la pandemia hasta el 4,1% (ver línea naranja del Gráfico 1). Esto revela que, por el confinamiento, los subocupados demandantes decidieron detener la búsqueda de horas laborales extras al inicio de la pandemia. En el 1er trimestre 2021 este indicador subió hasta 10,9%. Es decir, que la subocupación demandante aumentó significativamente luego del primer pico de caso COVID-19, igual comportamiento que en el caso de la desocupación.

Se observa que la tendencia de la subocupación no demandante (los individuos subocupados que no demandan más horas de trabajo) es levemente ascendente (ver línea amarilla punteada en el Gráfico 1) y no ha sufrido grandes variaciones como consecuencias de la pandemia.

Gráfico 1: Tasa de desocupación, tasa de subocupación demandante, tasa de subocupación no demandante en Gran Tucumán-Tafí Viejo. Período: 2do trimestre 2016 – 2do trimestre 2021.

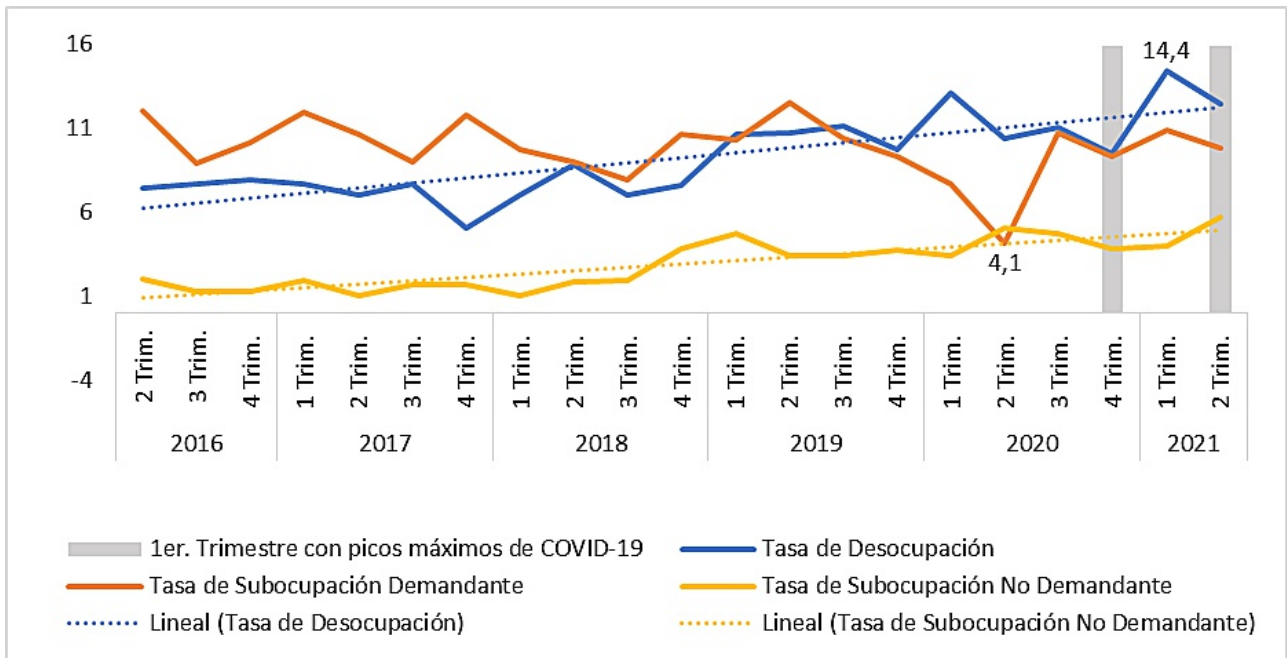

Fuente: Encuesta Permanente de Hogares (EPH).

En base a lo observado en estos indicadores de búsqueda de empleo, se puede decir que:

- antes de la pandemia, la tasa de desocupación y la tasa de subocupación demandante tenían una correlación negativa; cuando la desocupación aumentaba la subocupación demandante caía y viceversa;
- luego de la pandemia, se observa una correlación positiva; cuando la desocupación aumenta la subocupación demandante aumenta y cuando la desocupación disminuye la subocupación demandante disminuye.

Será interesante monitorear en los próximos trimestres si este cambio de comportamiento observado entre desocupación y subocupación demandante se sostiene y, por lo tanto, la pandemia habría alterado estructuralmente esta relación. O bien, por el contrario, la correlación entre ambas variables vuelve a sus niveles anteriores a la pandemia y se habría verificado un cambio exclusivamente coyuntural.

PRODUCTO GEOGRÁFICO BRUTO BASE 2004 DE TUCUMÁN (PGBT) Dirección de Estadística de la Provincia (DEP)

El concepto de Producto Geográfico Bruto de una región, provincia o municipio está íntimamente asociado al de Producto Interno Bruto (PIB) de un país. La definición rigurosa dice que: “El Producto Interno Bruto (PIB) a precios de mercado es el valor de la producción destinada al uso final realizada dentro del espacio económico del país, con la participación de factores de la producción propiedad de residentes y de no residentes. Se obtiene mediante la suma de los valores agregados brutos a precios básicos de las actividades económicas que se desarrollan en el territorio económico del país más cualquier impuesto neto de subsidios sobre los productos.”

Las cifras que se exponen en el presente informe, fueron elaboradas en base a los resultados del Censo Nacional Económico 2004 (CNE 2004), para los sectores cubiertos por este operativo. Como estos resultados tomaron como año de relevamiento el 2003, se tuvo que extrapolar los resultados hacia el año 2004. Para los sectores que el censo no cubría se siguió con la metodología de extrapolación sugerida por el Instituto Nacional de Estadísticas y Censos (INDEC). También, siguiendo la misma fuente metodológica, a las cifras se les aplicó los ajustes necesarios para tener en cuenta la economía no observada en este relevamiento (ajuste por ENO).

Gráfico 1: - PIB per cápita de Argentina y PGB per cápita de Tucumán (en pesos de 2004).
Período: 2004-2020.

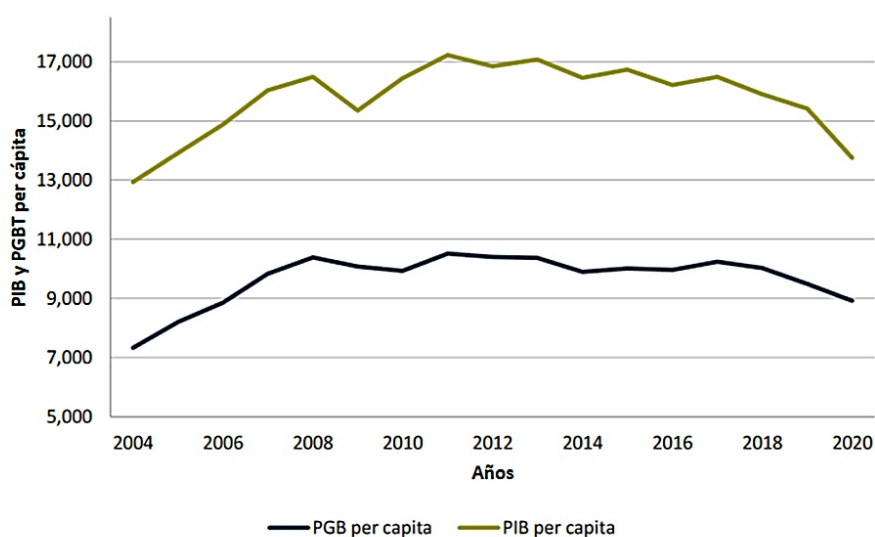

Fuente:Elaboración propia en base a datos de PIB y población de INDEC y PGB de la DEP.

A partir del gráfico se puede observar que las cifras del PGBT per cápita y PIB per cápita a precios de 2004, siguen igual comportamiento en el período 2004–2020. Tienen un comportamiento creciente entre 2004 y 2008, para luego caer en 2009, se recuperan entre 2010 y 2014, con una nueva caída en 2015 y crecimiento hasta 2017 para luego bajar en los tres últimos años con tasas negativas consecutivas y crecientes.

Se destaca un comportamiento más pronunciado en los cambios de tasas para el caso del PIB de Argentina a precios de 2004 comparados con el PGB de Tucumán, también a precios de 2004. Lo señalado en el párrafo anterior se manifiesta cuando se observa la tasa de 2020, negativas para ambos indicadores, pero más pronunciada para el caso de Argentina.