

IPC TUCUMÁN

8,00%

Variación de febrero 2023

CANASTA BÁSICA ALIMENTARIA TUCUMÁN

11,17%

Variación de febrero 2023

TASA DE DESOCUPACIÓN

7,10%

4to. trimestre 2022

TASA DE EMPLEO

42,00%

4to. trimestre 2022

TASA DE ACTIVIDAD

45,20%

4to. trimestre 2022

EVOLUCIÓN DE STOCK DE ASALARIADOS REGISTRADOS DEL SECTOR PRIVADO SEGÚN PROVINCIA

-1,64%

Variación de diciembre 2022

ÍNDICE AUTOPONDERADO DE PRECIOS DE MATERIALES DE LA CONSTRUCCIÓN (IAPMC)

6,27%

Variación febrero 2023

ICC MATERIALES PRINCIPALES

| | |
|-----------|-------|
| Cemento | 3,84% |
| Ladrillo | 5,61% |
| Aberturas | 2,57% |

Variación febrero 2023

GINI

Aglomerado: Gran Tucumán - Taquí Viejo 0,373

Total de aglomerados urbanos 0,420

3er. trimestre 2022

PATENTAMIENTOS TUCUMÁN

-0,99%

Variación mensual - diciembre 2022

PERNOCTACIONES REGISTRADAS EN LA ENCUESTA DE OCUPACION HOTELERA

43.693

Tucumán - Noviembre 2022

POBLACIÓN DE TUCUMÁN

1.703.186

Año 2022

IPC TUCUMÁN

Variación de febrero 2023

MÁS INFORMACIÓN

El nivel general del Índice de Precios al Consumidor de Tucumán (IPCT) registró en el mes de febrero del 2023 una variación de 8,00% . La variación interanual del IPCT alcanzó un valor de 102,01%.

8,00%

Dirección de Estadística de la Provincia (DEP)

CANASTA BÁSICA ALIMENTARIA TUCUMÁN

Variación de febrero 2023

MÁS INFORMACIÓN

Durante el mes de febrero de 2023, la Canasta Básica Alimentaria (CBA) de Tucumán presentó un valor de \$24.188 para un adulto equivalente. La variación del mes fue de 11,17%, mientras que la Canasta Básica Total (CBT) presentó un valor de \$49.827 para un adulto equivalente y una variación mensual de 7,51%.

11,17%

Dirección de Estadística de la Provincia (DEP)

TASA DE DESOCUPACIÓN

4to. trimestre 2022

MÁS INFORMACIÓN

La tasa de desocupación en el aglomerado Gran Tucumán - Tafí Viejo, medida por EPH (INDEC), fue de 7,10% en el cuarto trimestre de 2022. Esta es calculada como el porcentaje entre la población desocupada y la población económicamente activa (PEA). La tasa de desocupación para el cuarto trimestre de 2021 fue de 8,20% , por lo que, en términos interanuales, la tasa disminuyó.

7,10%

Encuesta Permanente de Hogares (EPH). INDEC

TASA DE EMPLEO

4to. trimestre 2022

MÁS INFORMACIÓN

La tasa de empleo en el aglomerado Gran Tucumán - Tafí Viejo, medida por EPH (INDEC), fue de un 42,00% en el cuarto trimestre de 2022. Mientras que la tasa de empleo para el cuarto trimestre de 2021 fue de 40,00%, por lo que, en términos interanuales, la tasa aumentó.

42,00%

Encuesta Permanente de Hogares (EPH). INDEC

TASA DE ACTIVIDAD

4to. trimestre 2022

MÁS INFORMACIÓN

La tasa de actividad en el aglomerado Gran Tucumán - Tafí Viejo, medida por EPH (INDEC), fue de 45,2 % en el cuarto trimestre de 2022. Mientras que la tasa de actividad para el cuarto trimestre de 2021 fue de 43,6%, por lo que, en términos interanuales, la tasa aumentó.

45,20%

Encuesta Permanente de Hogares (EPH). INDEC

EVOLUCIÓN DE STOCK DE ASALARIADOS REGISTRADOS DEL SECTOR PRIVADO SEGÚN PROVINCIA

Variación de diciembre 2022

MÁS INFORMACIÓN

El stock de empleados privados registrados en Tucumán en diciembre 2022 disminuyó 1,64% con respecto a noviembre 2022, según serie desestacionalizada.

-1,64%

SSPEyE-MTEySS, Observatorio de Empleo y Dinámica Empresarial, sobre la base de los registros administrativos de los sistemas de la seguridad social (AFIP)

INDICE AUTOPONDERADO DE PRECIOS DE MATERIALES DE LA CONSTRUCCIÓN (IAPMC)

Variación febrero 2023

El IAPMC del Gran San Miguel de Tucumán (GSMT) refleja la variación mensual, en promedio, de 485 materiales e insumos utilizados en la construcción. En febrero del 2023 los precios de los materiales de la construcción de Tucumán aumentaron 6,27%, en promedio, con respecto a enero de 2023.

6,27%

MÁS INFORMACIÓN

Dirección de Estadística de la Provincia (DEP)

ICC MATERIALES PRINCIPALES

Variación febrero 2023

El material que más aumentó en febrero 2023 fue el ladrillo , con una variación mensual promedio de 5,61%; y el que menos aumentó fue las aberturas con una mediana que presentó una variación mensual promedio de 2,57%.

| | |
|-----------|-------|
| Cemento | 3,84% |
| Ladrillo | 5,61% |
| Aberturas | 2,57% |

Dirección de Estadística de la Provincia (DEP)

MÁS INFORMACIÓN

GINI

3er. trimestre 2022

El coeficiente de Gini presentó un valor de 0,373 en el aglomerado de Gran Tucumán y Tafí Viejo, mientras que el total de los aglomerados urbanos fue de 0,420. Por lo tanto, el aglomerado de Gran Tucumán y Tafí Viejo es menos desigual que el total de aglomerados urbanos durante el 3er trimestre de 2022.

| | |
|---------------------------------------|-------|
| Aglomerado: Gran Tucumán - Tafí Viejo | 0,373 |
| Total aglomerados urbanos | 0,420 |

Dirección de Estadísticas de la Provincia (DEP)

MÁS INFORMACIÓN

PATENTAMIENTOS DE TUCUMÁN

Variación mensual - diciembre 2022

Los patentamientos en Tucumán tuvieron una caída del 0,99% en el mes de diciembre del 2022, con respecto a noviembre del mismo año.

-0,99%

Dirección de Estadística de la Provincia (DEP)

MÁS INFORMACIÓN

PERNOCTACIONES REGISTRADAS EN LA ENCUESTA DE OCUPACION HOTELERA

Tucumán - Noviembre 2023

En noviembre 2022 se realizaron 43.693 pernoctaciones en la provincia de Tucumán.

43.693

Dirección de Estadística de la Provincia (DEP)

MÁS INFORMACIÓN

POBLACIÓN DE TUCUMÁN

Año 2022

En base a los resultados provisionales del Censo 2022 la provincia de Tucumán cuenta con 1.703.186 habitantes.

1.703.186

INDEC

MÁS INFORMACIÓN

ENCUESTA DE OCUPACION HOTELERA- AÑO 2022

Dirección de Estadística de la Provincia

Introducción

Actualmente se cuenta con un registro hotelero que contiene la nómina de todos los establecimientos hoteleros y parahoteleros con sus principales características: categoría, número de habitaciones o unidades disponibles, número de plazas, personal ocupado, equipamiento informático y período de cierre. Se actualiza mediante la incorporación de los nuevos establecimientos que aparecen en el mercado y la baja de los establecimientos que dejan de existir. Las principales variables investigadas por la EOH son: la categoría del establecimiento, el personal ocupado, la cantidad de habitaciones o unidades y plazas disponibles, la entrada de viajeros según lugar de residencia habitual, las habitaciones o unidades y plazas ocupadas, y la tarifa promedio.

En el presente informe, se muestran los datos de disponibilidad y ocupación de los 31 establecimientos hoteleros y parahoteleros de la provincia para el año 2022, como así también la cantidad de viajeros residentes y no residentes alojados y su estadía promedio.

Cifras estimadas a 2022

En el año 2022, se estimaron 528.684 pernотaciones en establecimientos hoteleros y parahoteleros. Esto implicó un aumento del 43,13% respecto al año anterior. El total de viajeros hospedados fue de 314.155 y tuvo una variación del 45,75% con respecto al año anterior.

Tabla 1: Pernотaciones y viajeros hospedados, por condición de residencia para Tucumán, año 2022.

| | Pernотaciones | | | Viajeros | | |
|--------------|----------------|----------------|---------------|----------------|----------------|---------------|
| | Total | Residentes | No residentes | Total | Residentes | No residentes |
| ene-22 | 38.445 | 37.818 | 627 | 23.831 | 23.422 | 409 |
| feb-22 | 44.917 | 42.805 | 2.112 | 25.324 | 24.160 | 1.164 |
| mar-22 | 40.601 | 38.774 | 1.827 | 24.627 | 23.510 | 1.117 |
| abr-22 | 48.756 | 46.713 | 2.043 | 28.666 | 27.418 | 1.248 |
| may-22 | 44.933 | 42.991 | 1.942 | 27.729 | 26.335 | 1.394 |
| jun-22 | 49.041 | 46.322 | 2.719 | 30.897 | 29.494 | 1.403 |
| jul-22 | 71.272 | 69.459 | 1.813 | 45.780 | 44.640 | 1.140 |
| ago-22 | 49.790 | 47.724 | 2.066 | 28.524 | 27.389 | 1.135 |
| sep-22 | 43.616 | 42.089 | 1.527 | 24.949 | 24.193 | 756 |
| oct-22* | 53.620 | 51.240 | 2.380 | 28.899 | 27.688 | 1.211 |
| nov-22* | 43.693 | 41.618 | 2.075 | 24.929 | 23.727 | 1.202 |
| Total | 528.684 | 507.553 | 21.131 | 314.155 | 301.976 | 12.179 |

Fuente: INDEC

Tabla 2: Pernoctaciones y Viajeros hospedados según establecimiento para Tucumán año 2022.

| | Pernoctaciones | | | Viajeros | | |
|--------------|----------------|---------------|----------------|----------------|---------------|----------------|
| | Hoteleros | Parahoteleros | Total | Hoteleros | Parahoteleros | Total |
| ene-22 | 37.111 | 1.334 | 38.445 | 22.948 | 883 | 23.831 |
| feb-22 | 43.555 | 1.362 | 44.917 | 24.503 | 821 | 25.324 |
| mar-22 | 39.549 | 1.052 | 40.601 | 24.010 | 617 | 24.627 |
| abr-22 | 47.270 | 1.486 | 48.756 | 27.905 | 761 | 28.666 |
| may-22 | 43.946 | 987 | 44.933 | 27.135 | 594 | 27.729 |
| jun-22 | 47.997 | 1.044 | 49.041 | 30.242 | 655 | 30.897 |
| jul-22 | 69.349 | 1.923 | 71.272 | 44.526 | 1.254 | 45.780 |
| ago-22 | 49.031 | 759 | 49.790 | 27.930 | 594 | 28.524 |
| sep-22 | /// | /// | 43.616 | /// | /// | 24.949 |
| oct-22* | /// | /// | 53.620 | /// | /// | 28.899 |
| nov-22* | /// | /// | 43.693 | /// | /// | 24.929 |
| Total | 377.808 | 9.947 | 528.684 | 229.199 | 6.179 | 314.155 |

Fuente: INDEC

Gráfico 1: Pernoctaciones y viajeros residentes para Tucumán año 2021-2022

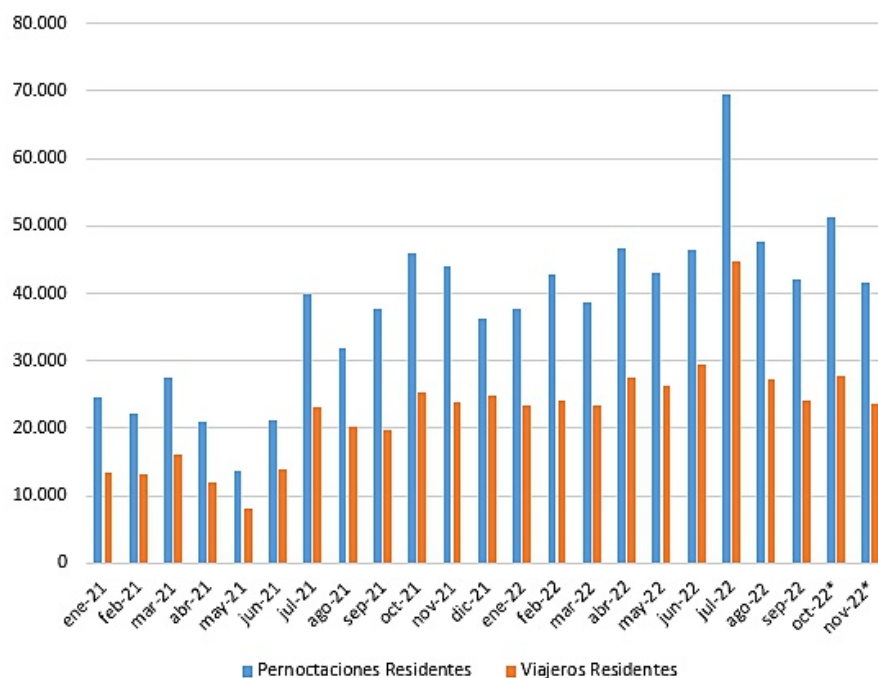

Fuente: INDEC

Gráfico 2: Pernoctaciones por condición de residencia para Tucumán año 2022

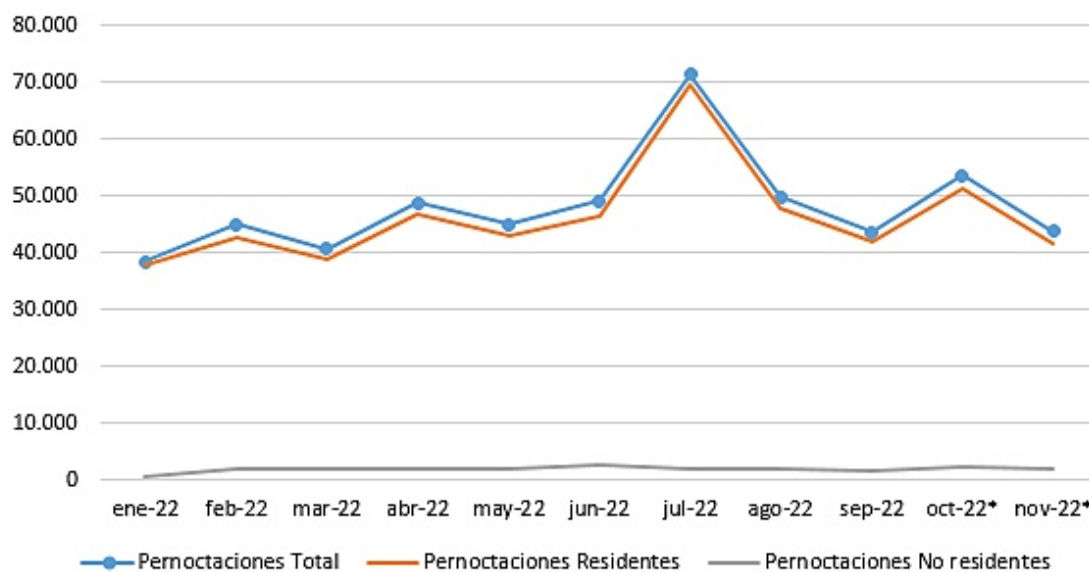

Fuente: INDEC

La duración de estadía promedio de los turistas en 2022 fue 1,69 noches, 1,35% menos que el año anterior.

Gráfico 3: Viajeros hospedados por condición de residencia y estadía promedio para Tucumán año 2022

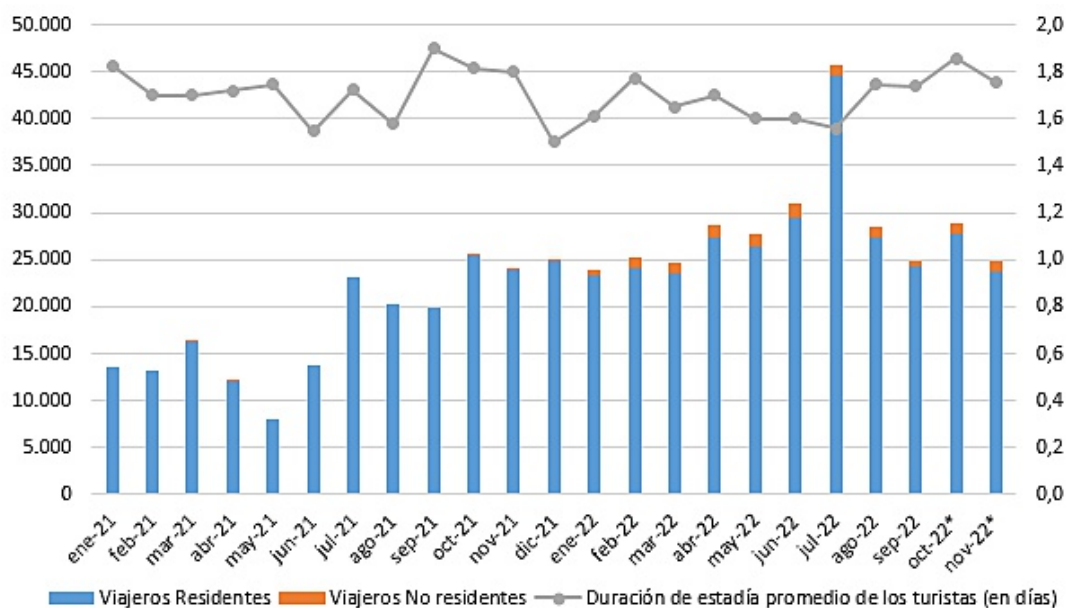

Fuente: INDEC

Se registraron 613.326 habitaciones y unidades disponibles, las habitaciones y unidades ocupadas sumaron 294.934; La tasa de ocupación de habitaciones (TOH) fue 48,07%.

Las plazas disponibles en Tucumán sumaron 1.448.678, mientras que las ocupadas totalizaron 528.684 La tasa de ocupación de plazas (TOP) fue 36,49%.

Gráfico 4: Habitaciones y unidades disponibles y ocupadas según categoría de establecimiento hotelera para Tucumán año 2022

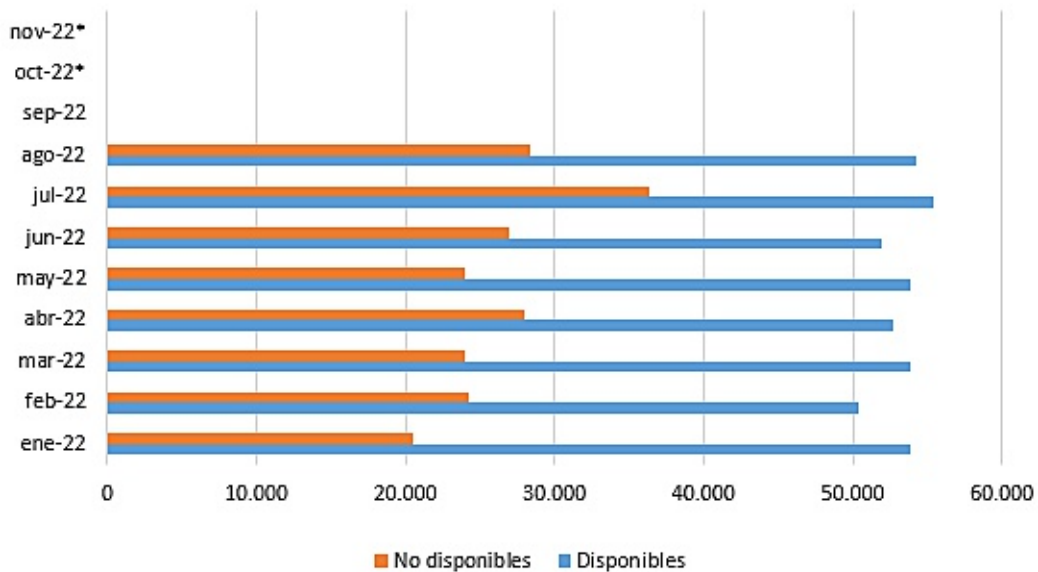

Fuente: INDEC

Gráfico 5: Habitaciones y unidades disponibles y ocupadas según categoría de establecimiento parahotelera para Tucumán año 2022.

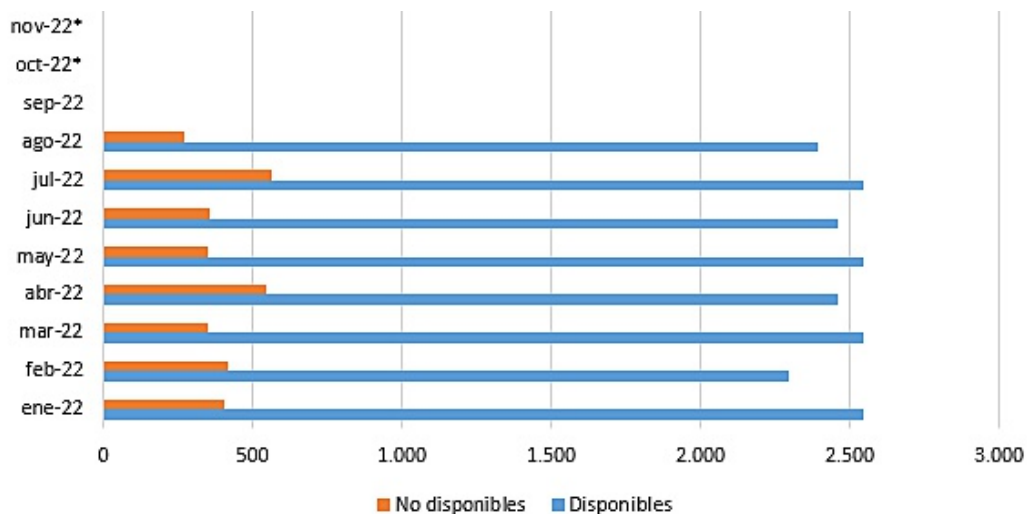

Fuente: INDEC

CENSO NACIONAL DE POBLACION, HOGARES Y VIVENDA 2020 – RESULTADOS PROVICIONALES PARA TUCUMAN

Dirección de Estadística de la Provincia en base a INDEC

El Instituto Nacional de Estadística y Censos (INDEC) presentó los resultados provisionales del Censo Nacional de Población, Hogares y Viviendas 2022 (CENSO 2022), que se llevó a cabo por primera vez en la Argentina en estrategia bimodal: un cuestionario digital y el tradicional barrido territorial con cuestionarios en papel (cédulas censales). Esta publicación contiene los resultados provisionales de los operativos de viviendas particulares, de viviendas colectivas y de población en situación de calle del CENSO 2022. La Dirección Nacional de Estadísticas Sociales y de Población (DNESyP) del INDEC se abocó a trabajar directamente con información seleccionada de las bases de datos para la obtención del total de viviendas y de

población por sexo para los niveles nacional, provincial y por departamento/ partido/comuna. En la tabla 1 podemos ver que la población total para la provincia de Tucumán en el año 2022 fue de 1.703.186 personas, de las cuales 1.700.788 viven en viviendas particulares, 2.341 en viviendas colectivas y 57 se encuentran en situación de calle. El departamento con mayor población es San Miguel de Tucumán con 584.798 personas que representan el 34,33% de la población total de la provincia, seguido de Cruz Alta con 226.150 y Tafi Viejo con 169.363, entre estos tres departamentos representan el 57,55% del total de la población de la provincia de Tucumán para el año 2022.

Tabla 1 - Provincia de Tucumán. Viviendas particulares, viviendas colectivas, población en viviendas particulares, población en viviendas colectivas y población en situación de calle (vía pública), por departamento. Año 2022

| Departamento | Total población | Población en viviendas particulares | Población en viviendas colectivas | Población en situación de calle (vía pública) |
|-----------------|------------------|-------------------------------------|-----------------------------------|---|
| Total | 1.703.186 | 1.700.788 | 2.341 | 57 |
| Burruyacú | 43.727 | 43.727 | - | /// |
| Capital | 584.798 | 583.255 | 1.486 | 57 |
| Chicligasta | 92.085 | 91.988 | 97 | /// |
| Cruz Alta | 226.150 | 225.935 | 215 | /// |
| Famaillá | 41.816 | 41.806 | 10 | /// |
| Graneros | 14.866 | 14.866 | - | /// |
| Juan B. Alberdi | 34.189 | 34.189 | - | /// |
| La Cocha | 21.000 | 21.000 | - | /// |
| Leales | 64.732 | 64.700 | 32 | /// |
| Lules | 89.622 | 89.606 | 16 | /// |
| Monteros | 77.198 | 77.142 | 56 | /// |
| Río Chico | 64.146 | 64.137 | 9 | /// |
| Simoca | 35.051 | 35.048 | 3 | /// |
| Tafi del Valle | 20.091 | 20.002 | 89 | /// |
| Tafi Viejo | 169.363 | 169.227 | 136 | /// |
| Trancas | 22.478 | 22.455 | 23 | /// |
| Yerba Buena | 101.874 | 101.705 | 169 | /// |

Fuente: INDEC, Censo Nacional de Población, Hogares y Viviendas 2022. Resultados provisionales

Los resultados de la tabla 2 muestran la variación intercensal absoluta y relativa por departamento. La variación absoluta total de la población entre 2010 y 2022 para la provincia de Tucumán fue de 254.998 personas, esto representa una variación relativa del 17,61%. El departamento que más varió su población entre los años

considerados fue Tafi Viejo con una variación absoluta de 47.725 y una relativa de 39,24%. En contraste, el que menos variación relativa tuvo fue San Miguel de Tucumán con una variación del 6,55%, en términos absolutos, el que menos variación tuvo fue Graneros con un total de 1.315 personas.

Tabla 2 - Población total y variación intercensal absoluta y relativa por departamento.
Provincia de Tucumán año 2010-2022

| Departamento | Población | | Variación absoluta | Variación relativa (%) |
|-----------------|------------------|------------------|--------------------|------------------------|
| | 2010 | 2022 | | |
| Total | 1.448.188 | 1.703.186 | 254.998 | 17,61 |
| Burruyacú | 36.951 | 43.727 | 6.776 | 18,34 |
| Capital | 548.866 | 584.798 | 35.932 | 6,55 |
| Chicligasta | 80.735 | 92.085 | 11.350 | 14,06 |
| Cruz Alta | 180.499 | 226.150 | 45.651 | 25,29 |
| Famaillá | 34.542 | 41.816 | 7.274 | 21,06 |
| Graneros | 13.551 | 14.866 | 1.315 | 9,70 |
| Juan B. Alberdi | 30.237 | 34.189 | 3.952 | 13,07 |
| La Cocha | 19.002 | 21.000 | 1.998 | 10,51 |
| Leales | 54.949 | 64.732 | 9.783 | 17,80 |
| Lules | 68.474 | 89.622 | 21.148 | 30,88 |
| Monteros | 63.641 | 77.198 | 13.557 | 21,30 |
| Río Chico | 56.847 | 64.146 | 7.299 | 12,84 |
| Simoca | 30.876 | 35.051 | 4.175 | 13,52 |
| Tafi del Valle | 14.933 | 20.091 | 5.158 | 34,54 |
| Tafi Viejo | 121.638 | 169.363 | 47.725 | 39,24 |
| Trancas | 17.371 | 22.478 | 5.107 | 29,40 |
| Yerba Buena | 75.076 | 101.874 | 26.798 | 35,69 |

Fuente: : INDEC, Censo Nacional de Población, Hogares y Viviendas 2022. Resultados provisionales.

En la tabla 3 podemos observar que para el año 2022 la densidad poblacional total de la provincia de Tucumán fue de 75,62 hab/km² a diferencia del año 2010 en el que fue de 64,30 hab/km².

El departamento con mayor densidad poblacional es San Miguel de Tucumán con 6.497,76 hab/km².

Tabla 3 - Población según departamento, superficie y densidad.
Provincia de Tucumán año 2010-2022

| Departamento | Año | | | | | |
|-----------------|------------------|-------------------------------|------------------------------|------------------|-------------------------------|------------------------------|
| | 2010 | | | 2022 | | |
| | Población | Superficie en km ² | Densidad hab/km ² | Población | Superficie en km ² | Densidad hab/km ² |
| Total | 1.448.188 | 22.524 | 64,30 | 1.703.186 | 22.524 | 75,62 |
| Burruyacú | 36.951 | 3.605 | 10,25 | 43.727 | 3.605 | 12,13 |
| Capital | 548.866 | 90 | 6.098,51 | 584.798 | 90 | 6.497,76 |
| Chicligasta | 80.735 | 1.267 | 63,72 | 92.085 | 1.267 | 72,68 |
| Cruz Alta | 180.499 | 1.255 | 143,82 | 226.150 | 1.255 | 180,20 |
| Famaillá | 34.542 | 427 | 80,89 | 41.816 | 427 | 97,93 |
| Graneros | 13.551 | 1.678 | 8,08 | 14.866 | 1.678 | 8,86 |
| Juan B. Alberdi | 30.237 | 730 | 41,42 | 34.189 | 730 | 46,83 |
| La Cocha | 19.002 | 917 | 20,72 | 21.000 | 917 | 22,90 |
| Leales | 54.949 | 2.027 | 27,11 | 64.732 | 2.027 | 31,93 |
| Lules | 68.474 | 540 | 126,80 | 89.622 | 540 | 165,97 |
| Monteros | 63.641 | 1.169 | 54,44 | 77.198 | 1.169 | 66,04 |
| Río Chico | 56.847 | 585 | 97,17 | 64.146 | 585 | 109,65 |
| Simoca | 30.876 | 1.261 | 24,49 | 35.051 | 1.261 | 27,80 |
| Tafi del Valle | 14.933 | 2.741 | 5,45 | 20.091 | 2.741 | 7,33 |
| Tafi Viejo | 121.638 | 1.210 | 100,53 | 169.363 | 1.210 | 139,97 |
| Trancas | 17.371 | 2.862 | 6,07 | 22.478 | 2.862 | 7,85 |
| Yerba Buena | 75.076 | 160 | 469,23 | 101.874 | 160 | 636,71 |

Fuente: : INDEC, Censo Nacional de Población, Hogares y Viviendas 2022. Resultados provisionales.

La tabla 4 muestra la población en viviendas particulares según sexo junto con el índice de masculinidad. Del total de 1.700.845 de personas que vive en viviendas particulares, 876.995 son mujeres, 823.403 son varones y 447 personas contestaron que ninguna de las anteriores. Es decir que el 51,56% de la población son mujeres y el 48,41% varones.

El índice de masculinidad para la provincia fue en el año 2022 de 93,89 lo que significa que por cada 100 mujeres hay aproximadamente 94 varones. El departamento con el índice de masculinidad más alto es Trancas con 101 varones por cada 100 mujeres.

Tabla 4 - Población en viviendas particulares por sexo, según departamento. Provincia de Tucumán, año 2022

| Departamento | Total | Sexo | | | Índice de masculinidad |
|-----------------------|------------------|------------------|-------------------|-------------------------------|------------------------|
| | | Mujer / Femenino | Varón / Masculino | X / Ninguna de las anteriores | |
| Total | 1.700.845 | 876.995 | 823.403 | 447 | 93,89 |
| Burruyacú | 43.727 | 21.735 | 21.988 | 4 | 101,16 |
| Capital | 583.312 | 307.254 | 275.810 | 248 | 89,77 |
| Chicligasta | 91.988 | 47.363 | 44.623 | 2 | 94,21 |
| Cruz Alta | 225.935 | 115.265 | 110.648 | 22 | 95,99 |
| Famaillá | 41.806 | 21.179 | 20.619 | 8 | 97,36 |
| Graneros | 14.866 | 7.384 | 7.482 | - | 101,33 |
| Juan Bautista Alberdi | 34.189 | 17.382 | 16.803 | 4 | 96,67 |
| La Cocha | 21.000 | 10.633 | 10.366 | 1 | 97,49 |
| Leales | 64.700 | 32.676 | 32.002 | 22 | 97,94 |
| Lules | 89.606 | 45.704 | 43.895 | 7 | 96,04 |
| Monteros | 77.142 | 39.418 | 37.715 | 9 | 95,68 |
| Río Chico | 64.137 | 32.684 | 31.449 | 4 | 96,22 |
| Simoca | 35.048 | 17.466 | 17.574 | 8 | 100,62 |
| Tafi del Valle | 20.002 | 10.014 | 9.985 | 3 | 99,71 |
| Tafi Viejo | 169.227 | 87.086 | 82.071 | 70 | 94,24 |
| Trancas | 22.455 | 11.138 | 11.294 | 23 | 101,40 |
| Yerba Buena | 101.705 | 52.614 | 49.079 | 12 | 93,28 |

Fuente: : INDEC, Censo Nacional de Población, Hogares y Viviendas 2022. Resultados provisionales.